Análisis de un texto: Jeremías 34:8-22

- tarea presentada por Willy Vásquez, Santiago Méndez Ico y Luis Joel Ramírez López como requisito del curso "Sociología del periodo Bíblico," impartido por Elizabeth Cook y Verónica Perez, Cedepca/UBL, 2007.

1. **¿Contexto histórico en que se ubica el texto?**

Ya había iniciado el exilio (había habido una primera deportación). Jerusalén estaba en el 2do asedio por parte de Nabucodonosor (588-587). En este tiempo esta Sedecías como rey.

Nabucodonosor rey de Babilonia se había visto en la necesidad y obligación de quitar el asedio contra Jerusalén ya que Egipto marchaba contra él, para socorrer a Sedecías. Sedecías y el pueblo reciben una oportunidad para salvarse. Esta es por medio de la rendición, Algo que al parecer es difícil y casi imposible de aceptar por parte del pueblo, los profetas del rey y aun por el mismo rey. Ellos estaban impactado o confiados en una "profecía" que les ofrecía libertad y victoria (Jeremías 28) dada por un profeta llamado Hananias.

Al verse amenazados por Nabucodonosor hacen un pacto con Yavé por medio de becerros descuartizados. El pacto consiste en la manumisión de los esclavos y esclavas. Una vez pasado el peligro. El pacto es abolido y son retomados y retomadas por sus amos y vueltos a sus oficios. Quizás los más pudientes vieron que todo había pasado y ellos no estaban dispuesto a trabajar sus propias tierras o en cuestiones que realizaban los esclavos y esclavas.

A consecuencia de esta falta al pacto Dios permite el retorno de Nabucodonosor que terminara con el reinado de Sedecías y dará paso a la siguiente deportación de Israel.

- **Condiciones socio-económicas de la época en términos generales.**

  Escasez de granos.
  No podían sembrar la tierra
  Aun cuando hubiese dinero. No podían comprar por mucho tiempo pues todo se agotaba.
  El comercio que se pudiera desarrollar o seguir llevando a cabo seria solo entre ellos y ellas ya que no tenían posibilidades de que les visitasen otras naciones o ellos salir a negociar.

- **Organización social y política de la época en cuestión.**
-

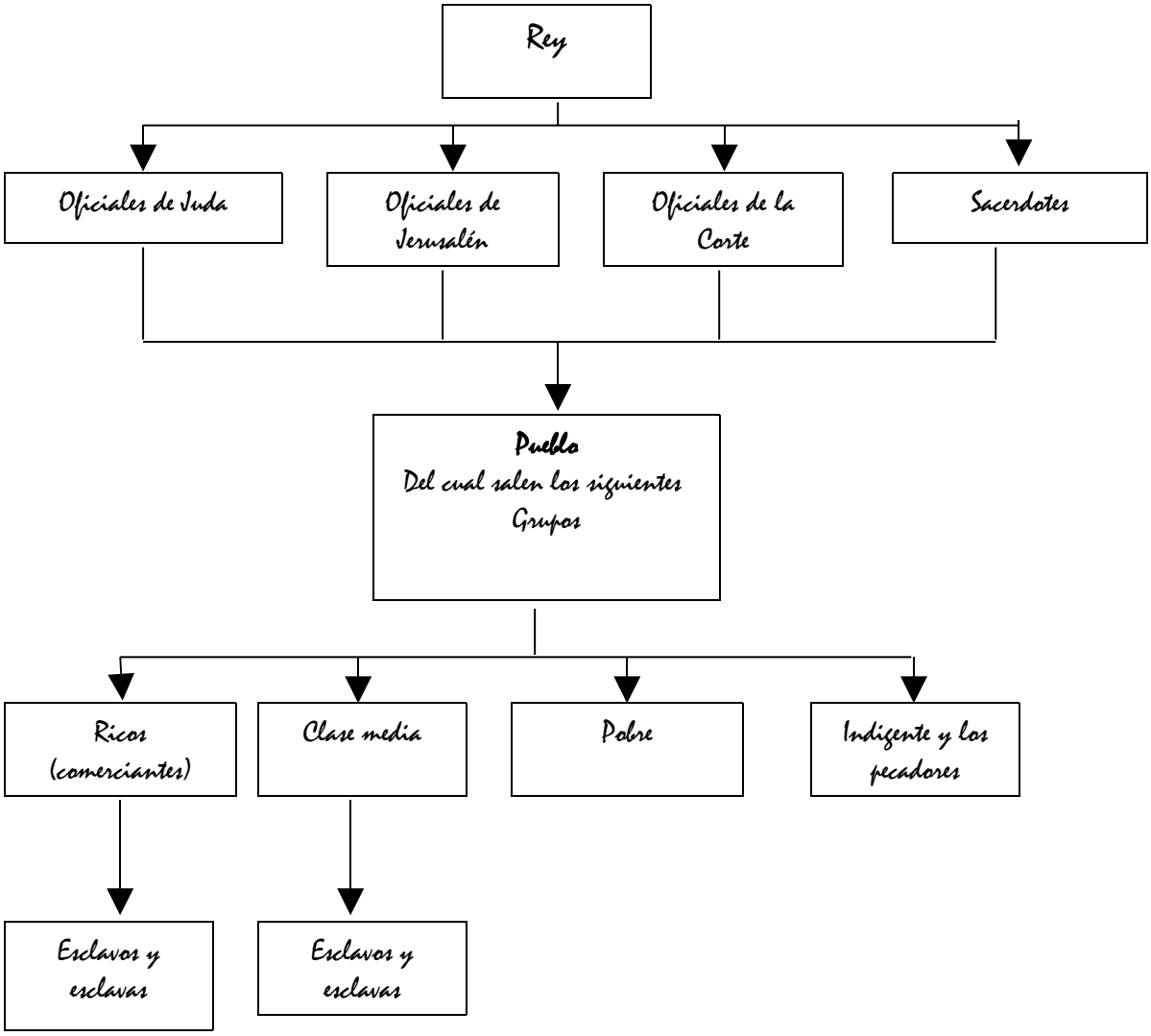

- **Evento o crisis significativa que influya en los hechos relatados en el texto.**

Vienen de una primera crisis: están sitiados.

Para resolver o agradar a Dios: Liberan a los esclavos y esclavas.

Pero ya en el v. 8 y s.s. El pueblo se da cuenta (o creen ellos) que el peligro a pasado.

Nos imaginamos que el pueblo podía estar pensando 2 cosas:

1. Ya no hay peligro. Por lo tanto los esclavos y esclavas deben regresar a sus oficios.
2. o posiblemente piensan en la primera y se ven en una crisis de quienes harán los trabajos difíciles que los

esclavos y esclavas hacían (ciertamente ellos y ellas como pudientes no estaría muy dispuestos a hacerlo).

Creemos que la crisis de este relato esta en haber violado el pacto hecho con Yavé. Lo cual traerá consecuencias fuertes y duras para todos y todas ya que las leyes de manumisión han sido violadas.

- **Espacio Físico:**
  Jerusalén, el templo que es el lugar litúrgico donde se realiza el pacto que ellos y ellas más tarde violaran.

2. ¿Qué normas costumbre, tradiciones y leyes están reflejadas en el texto?
   Quizás una costumbre muy marcada de Israel y de quienes ellos como pueblo aprendieron es el tener esclavos y esclavas. Algo que la monarquía metió muy fuertemente. Nunca se da una ley que diga. Debes tener esclavos y esclavas.
   Más bien la ley surge a partir de una costumbre. Donde se busca el no abuso de los y las que tiene las posibilidades de oprimir. En este caso, personas que no tenían lo suficiente para vivir, prefieren vender su tierras o hipotecarlas para obtener dinero, o bien venderse a si mismo o mismas. Se vendían como esclavos y esclavas para que según la ley patriarcal. Todo aquel o aquella que habite bajo el techo de un hombre. Tiene derecho a su alimentación. Porque el patriar suple a los suyos a cambio de que todos y todas estén sujetos y sujetas a él.

   Leyes:
   Det. 15:12 Seis años de servicio y luego el séptimo es el de la libertad. (ley de la manumisión) Ley No Cumplida.
   Det. 15:13-15 No pueden enviarles con las manos vacías. Ley No Cumplida
   Preguntamos: ¿Cómo es posible que ellos y ellas se dejaran esclavizar una vez más? Creemos que si en dado caso se les dio algo. Fue tan miserable que solo les duro unos días o semanas. Luego ven en el hecho de que su antiguos dueños les retomaran. Una oportunidad para tener nuevamente el alimento y el techo seguros a consecuencia de la esclavitud.

3. **¿Quiénes participan en este relato?**
   Grupos o personas que actúan, posiciones y roles.

- **Grupos:**

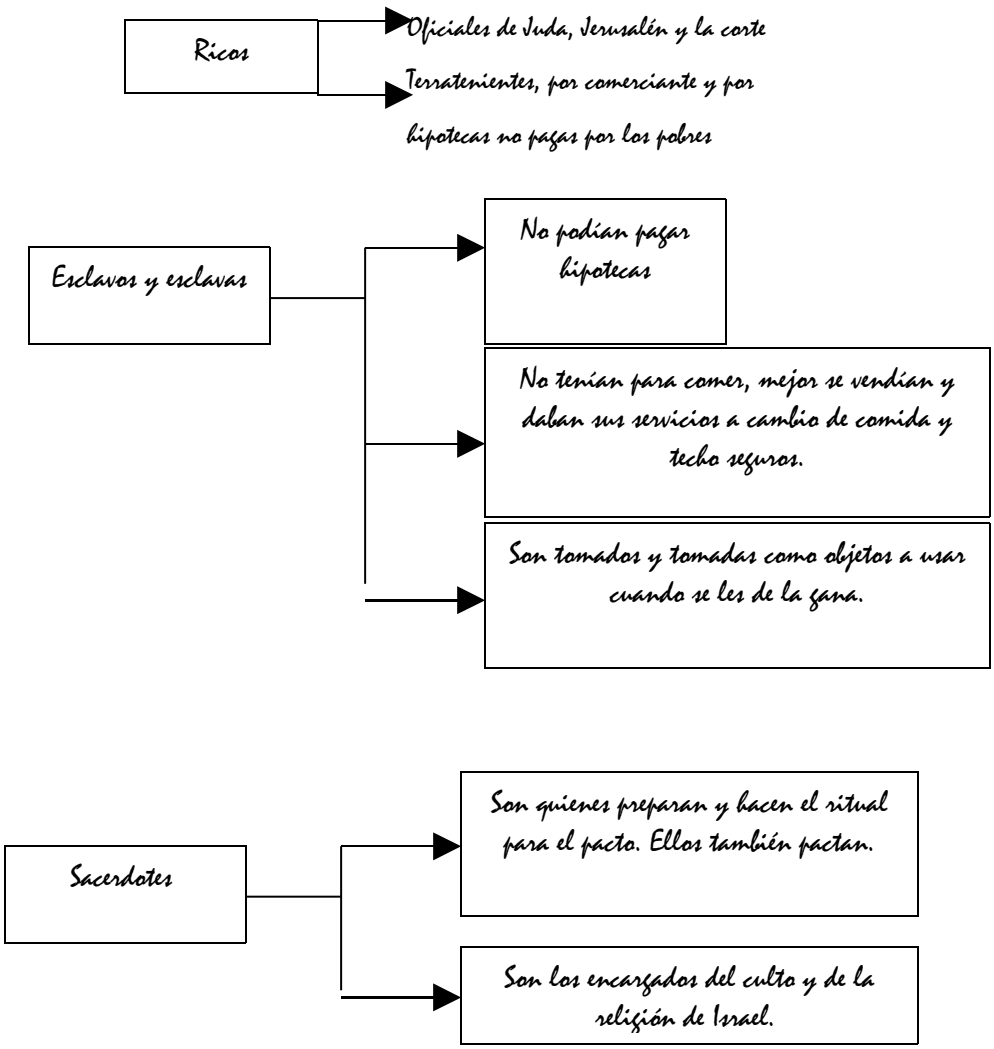

- **Personas:**

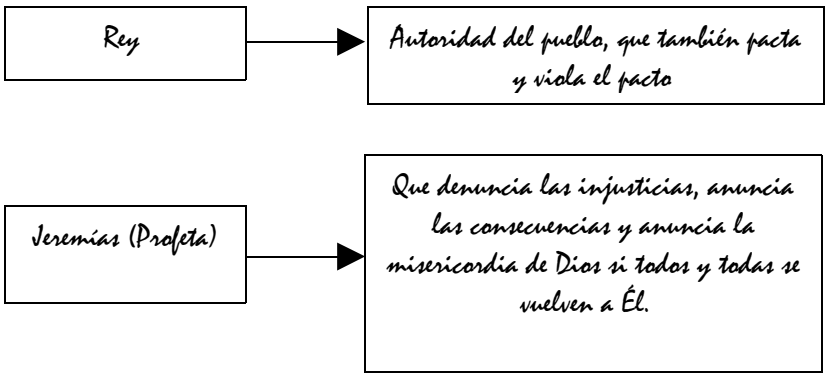

- **¿Quiénes hablan?**

  Rey, Oficiales, ricos del pueblo y sacerdotes: Siendo ellos quienes pactan con Dios. Realizando un ritual y oración. La cual pronuncian con su boca o simplemente la confirman (Amén).

El profeta Jeremías: EL cual es portador del oráculo de Yavé. Testigo de los pactantes con Yavé.

- **¿Quienes no hablan?**
  Los esclavos y esclavas.

- **¿Quiénes hablan por otros?**
  Posiblemente algunos del pueblo que ven la injusticia. Pero solo Yavé se pronuncia enfáticamente a favor de los grupos desprotegidos y abusados injustamente. Solo Yavé habla y denuncia las injusticias y violaciones a la vida de los más desprotegidos y desprotegidas del pueblo por parte de los que tiene el poder y abusan de el.
  Yavé se pronuncia a través de su profeta.

4. ¿Cuáles son las relaciones entre los grupos/personas?

- **Naturaleza de las relaciones.**

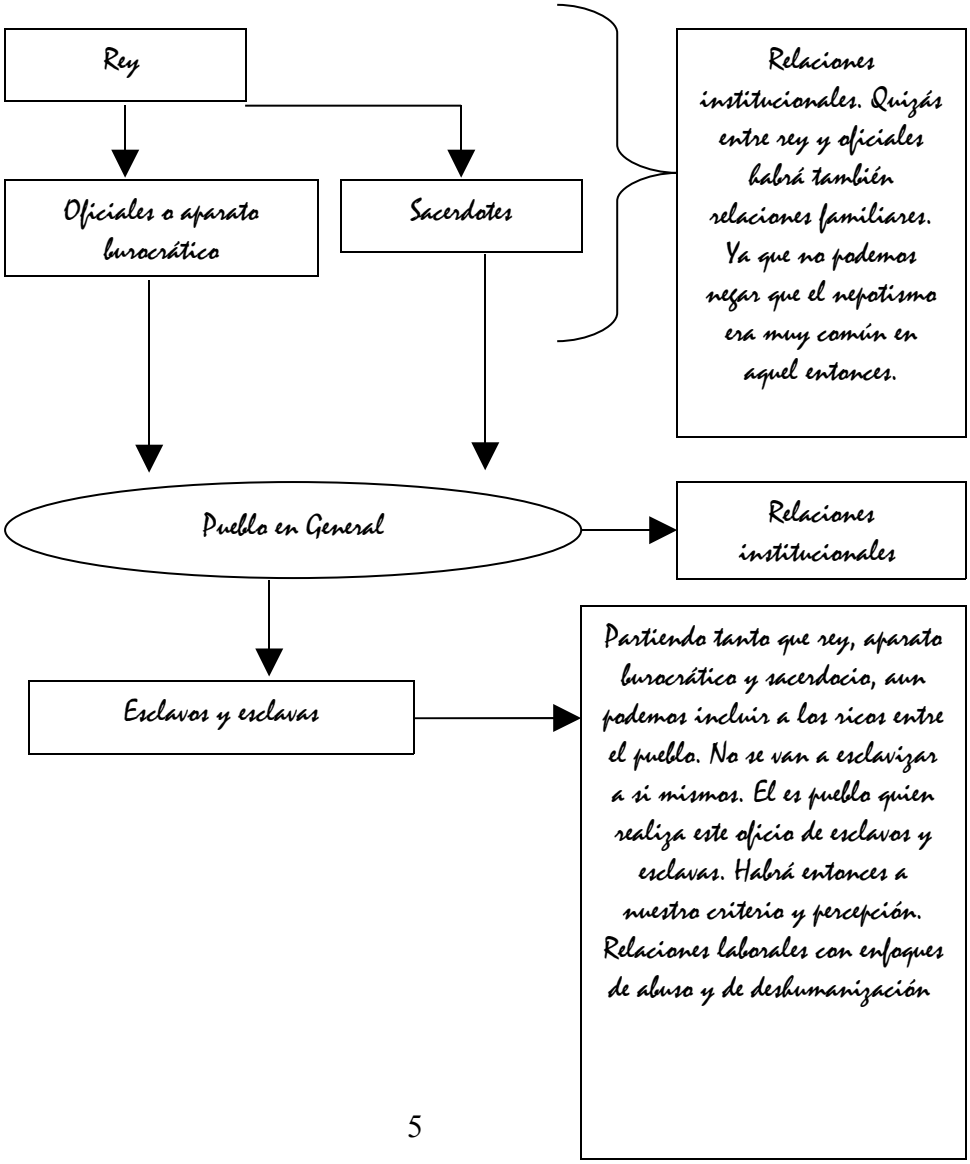

- **Carácter:** Creemos que por parte de Yavé es un carácter meramente humanizado. Busca la equidad de las personas y la ausencia de injusticias. Pero en cuestión de poder y autoridad. Queda relegado el pacto a un segundó plano y tomo carácter de burla hacia Yavé el promotor del pacto y burla a los esclavos y esclavas. Que habían sido manumisazos.

  En cuanto a carácter de dependencia podemos ver que los ricos sabían que las personas. Las que habían dejado en libertad. Posiblemente no tenían nada. Aprovechándose así de este punto favorable para tomar a sus esclavos y esclavas, ofreciéndoles techo, comida y protección.

5. ¿Hay conflictos presentes en el texto

- **Entre Grupos:**

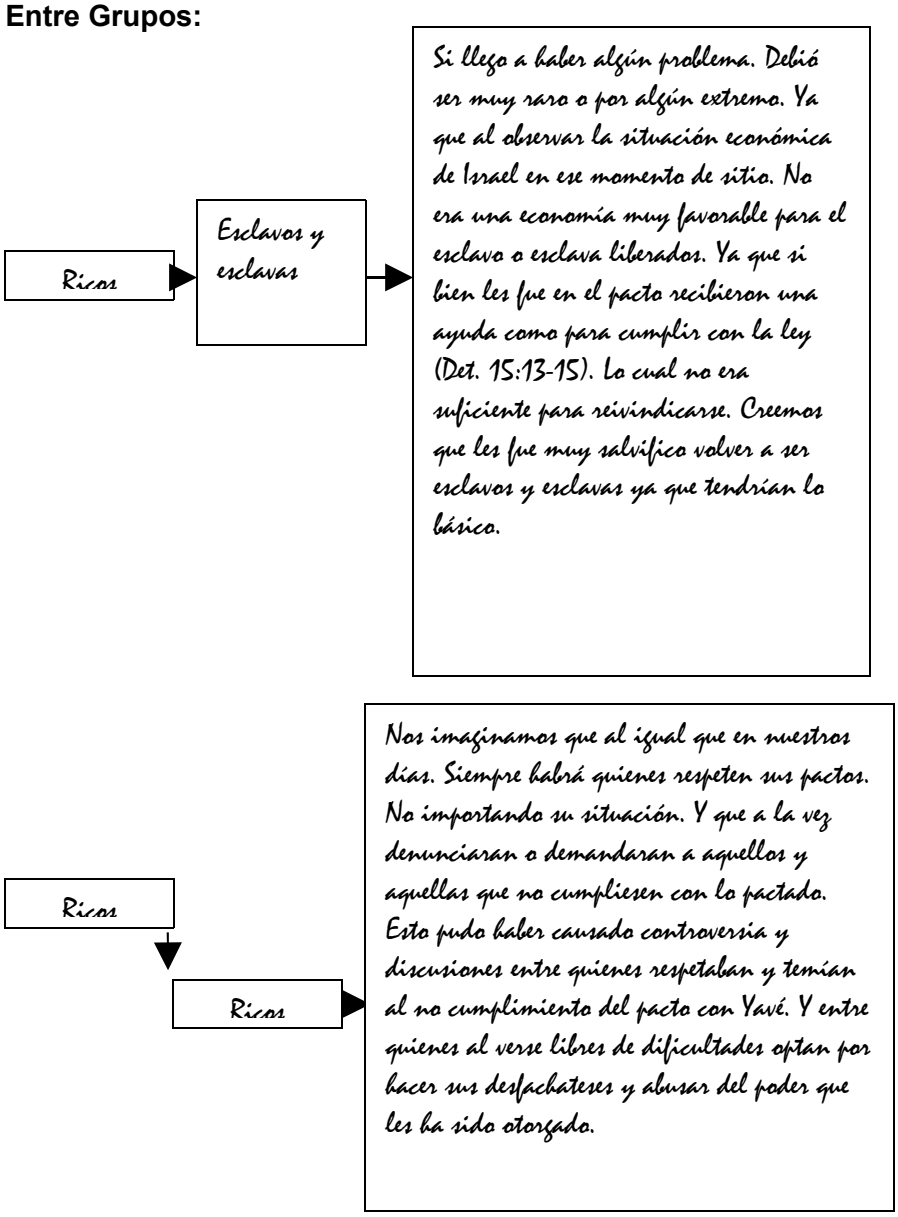

- **Grupos y personas:**

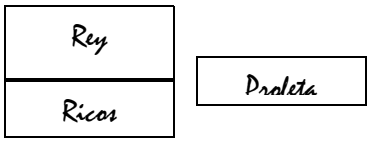

La denuncia y reclamo de Yavé no se hace esperar (v.22) "yo los haré regresar a esta ciudad", "Yo los haré igual que a los becerros" (v.18). El mensaje de Jeremías es la sentencia de Yavé contra el rey y los poderosos abusadores.

- **¿Qué alternativas hay?**

  Volverse al Dios misericordioso. Que al ver el arrepentimiento de su pueblo de todo corazón. Dejara el castigo y otorgara el perdón.

- **¿Cuál es el estado posterior del conflicto?**

6. **¿Cómo nos imaginamos aquello que no se ha dicho o explicado, tomando en cuanta que sabemos del contexto, la cultura, la sociedad, los roles?**

   El texto hace una generalización de la tendencia del pueblo a volverse de sus compromisos con Yavé. Creemos que no es así. Siempre habrá personas que buscaran la forma de mantenerse a su compromiso con Dios.

   A demás no creemos que la toma de los esclavos allá sida a la fuerza. O por lo menos no física en la mayoría de los casas. Aun cuando aquellos que les dejan libres están concientes que los esclavos y esclavas no duraran mucho libres. Por la falta de empleo para generar ingresos. Muchos y muchas regresarían después de estar prestando servicio militar durante el sitiage. Ya que nadie les dará de comer más. Entonces podríamos decir algo así en nuestras palabras. Más vales esclavo o esclava con comida, que libre y sin pan para comer. Máxime para aquellos y aquellas que tenían familia. Muchos y muchas optan por volver a su condición anterior.

7. **Contextualizando:**

   Queremos llamar a nuestra contextualización:

   ¡Año electoral! ¿Verdadera manumisión de los grupos oprimidos o solo ofrecimientos (una vez más)?

   De cara a las elecciones en Guatemala. Encontramos un cuadro un poco o bastante similar al que nos presenta (Jeremías 34:8-22). El pueblo demanda un hasta aquí en cuanto a la delincuencia, corrupción, abusos de poder por parte de las instituciones

(policía, ejercito, ministerio publico, etc.). Cuestiones que tiene al pueblo de rodillas y maniatado. Esclavizado del temor y la angustia de salir a las calles y ser asaltados o secuestrados, mujeres que no saben en que momento un grupo de jóvenes o adultos trastornados las toma por la fuerza y las viola, mata y descuartiza. El pueblo demanda acceso a los servicios básicos a los que todo ser humano tiene derecho. Salud, seguridad, agua, comida, techo digno y propio. Que durante muchas décadas se ha dicho "Con nosotros si" "vote por mi, y se acabaran esto problemas".

Vemos como una vez más nuestros candidatos políticos se lanzan a las calles y medios de comunicación. Con campañas que ofrecen aquello que como pueblo clamamos hace muchísimos años. **"LIBERTAD".**
Vemos aun también pastores y sacerdotes que han dejado una actividad que posiblemente realizaban bien (el pastoreado y la enseñanza) que ahora optan por querer mejorar con la religión como institución en cuatro años problemas que nos atañen por décadas. No sabemos hasta que punto nos haya marcado y enseñado ya las experiencias de políticos que dicen ser cristianos (extiéndase católico, protestante) y que han hecho las peores desfachatez en nombre de Dios o utilizándolo en vano. Genocidio, desfalcos millonarios, etc. No estamos muy lejos de la monarquía de Israel.

¿Libertad de que?

- De la ola de violencia y delincuencia que azota e impera en el país. Especialmente contra mujeres
- Del abuso de niños enviados a vender en las camiones. Teniendo que fingir ser niños de las calles y dando discursos aprendidos a la fuerza para tocar el corazón de las personas que abordan los buses. Niños y niñas que tiene que recaudar el mayor dinero posible para entregárselo a personas inescrupulosas que en el peor de los casos son sus progenitores. Quienes utilizan el dinero para emborracharse y drogarse toda la noche. Mientras que nuestra niñez se va a "la cama", un pedazo de cartón y prensa. A dormir muchas veces sin una cena digna después de su trabajo arduo de todo el día. Niñez que deben estar en una escuela preparándose para el futuro. Pero tanto sus progenitores como nuestros líderes políticos hacen oídos sordos a su clamor de libertad y de poder gozar de su niñez jugando carros, muñecas, a la casita, haciendo deberes, la ilusión de un regalo para navidad, etc. Se hacen lo ciegos ante los golpes y abusos que sufren en las calles.

- Libertad de estos salarios tan miserables que no cubren ni la canasta básica de muchos hogares que hoy sobreviven (digo sobreviven, porque eso no es vivir) con un dólar al día. Donde son familias de 3 a 4 niños-niñas más papá y mamá.
- Libertad de políticos sucios y corruptos que se enriquecen a costillas del pueblo. Devengando salarios mensuales que muchas personas con grandes esfuerzo y aun haciendo horas extras alcanzaran al año.

Ofrecen libertad y cuando obtiene el voto. Vuelven a esclavizar al pueblo con más impuestos, menos empleos y seguridad casi nula (por no decir que es nula).
¡Dios tenga misericordia de Guatemala! y principalmente de los grupos oprimidos y esclavizados que claman a gritos por libertad. Que Dios nos ayude, que su Espíritu Santo nos guié y de sabiduría para votar no por el político perfecto. Sino por un político que se identifique con su país, con su gente y que se comprometa de corazón a servir y no ser servido.

¡AYuDANOS DIOS PARA SER MEJORES CADA DÍA. Y CONCIENTIZAR QUE HAY PERSONAS QUE EN PLENO SIGLO XXI ESTAN SIENDO ESCLAVIZADAS INJUSTAMENTE!